

## CAMPANHA ELEITORAL

REPRODUÇÃO



# Procurador encontra irregularidades nas contas da governadora

Rodrigo Telles intima governadora Fátima Bezerra a esclarecer pagamentos feitos por sua campanha, que contratou um escritório de advocacia que tem juiz do TRE como sócio

PÁGINA 3

### DOAÇÃO AO FILHO

## Casa do prefeito Álvaro Dias é investigada pelo MP Eleitoral

Prestação de contas do filho do prefeito está sendo analisada pelo MPE

PÁGINA 4



REPRODUÇÃO



**TULIO LEMOS**

Desinformação está produzindo vítimas



**RODRIGO MAKER**

Lula aceita favores que o levaram para a cadeia



**TOINHO SILVEIRA**

Hilnet Correa e o brilho dos 55 anos de jornalismo



**TAIS VIVIANE**

O legado de Isabel Salgado para o vôlei brasileiro

### PACIENTES MUTILADOS

## Deputado denuncia secretaria de Saúde pelas amputações

Lista de pacientes é 'mistério' para parlamentar

PÁGINA 6

### ENERGIAS RENOVÁVEIS

## Fátima participa da COP 27 e mostra potencial do RN

Protagonismo do RN é revelado ao mundo

PÁGINA 4



REPRODUÇÃO

### CATAR 2022

## Expectativa da Copa para especialistas

Desportistas ouvidos pelo Diário do RN apresentam suas expectativas para a Copa do Mundo, que acontece neste final de semana no Catar. José Vanildo, Presidente da Federação de Futebol do RN, afirma que o Seleção do Brasil poderá trazer o hexa

PÁGINA 8



ANDERSON RÉGIS

## Fiern e a presença das mulheres na tecnologia

Federação das Indústrias do RN promove protagonismo feminino em série de eventos com objetivo de ampliar a participação das mulheres no mercado de energias

PÁGINA 6

# Mineiro se pronuncia sobre suspeitas do MPE: “Não há qualquer irregularidade”

Deputado eleito fala ao Diário do RN sobre indícios de inconsistências detectadas pelo Ministério Público em sua prestação de contas de campanha

ALESSANDRA BERNARDO  
ALEBERNARDO1982@GMAIL.COM

O deputado federal eleito Fernando Mineiro (PT) afirmou que não há nenhuma irregularidade em sua prestação de contas da campanha deste ano e que usou os recursos do Fundo Eleitoral de forma correta. Seu pronunciamento é uma resposta à matéria publicada na última sexta-feira (11) pelo Diário do RN, feita com base em documento do Ministério Público Federal (MPF), que detectou inconsistências na identificação de empresas fornecedoras de bens e serviços a Mineiro e à deputada federal reeleita Natália Bonavides.

Os documentos, assinados pelo procurador geral eleitoral Rodrigo Telles, recomendam ainda a intimação dos dois políticos para que se manifestem sobre os serviços prestados pelas empresas citadas pelo MPF. No caso de Mineiro, eleito com 83.481 votos em 2 de novembro passado, para Telles, ficou apontado o indício de ausência de capacidade operacional da empresa Antonia Vanubia de Sousa. Outras três empresas – Radar Rent a Car, Posto Mais Comércio de Combustíveis LTDA e Essent Jus Contabilidade e Consultoria LTDA, também foram citadas.

“Aponta possível transferência de valores de origem pública sem a efetiva contrapartida do fornecimento de bens ou serviços, o que pode evidenciar des-



Mineiro: “Os prestadores de serviços mencionados pelo MPE estão devidamente regulares na Receita”

vio de recursos da campanha, especialmente diante do elevado valor e do destino dos recursos em grande quantidade de material publicitário pagos à empresa citada. Nessa perspectiva, a Justiça Eleitoral exige a apresentação de elementos probatórios adicionais que comprovem a entrega dos produtos contratados ou a efetiva prestação dos serviços declarados”, escreveu Telles, no documento.

Segundo Mineiro, o MP requereu documentos complementares dos gastos com as empresas, para análise das despesas, “uma vez que, no cruza-

mento de praxe de informações entre sistemas federais, notou que elas possuíam número reduzido de empregados, e que isso poderia apontar falta de capacidade operacional. O que não ocorreu”.

Ele defendeu ainda que “os prestadores de serviços mencionados pelo MPE estão devidamente regulares perante a Receita Federal, com situação ativa no seu cadastro, são empresas consolidadas no ramo em que atuam e cumpriram rigorosamente com suas obrigações perante a campanha eleitoral do Deputado Mineiro, não havendo qual-

quer irregularidade. Caso venha a ser intimado sobre o pedido do MPE, encaminhará ao judiciário informações e/ou documentos pertinentes”, afirmou.

Para o futuro parlamentar, durante a tramitação do processo de prestação de contas será demonstrada a regularidade de todas as despesas contratadas e o emprego legal do Fundo Eleitoral. Procurada via assessoria de comunicação, uma vez que está fora do país a trabalho, a deputada federal Natália Bonavides não se manifestou sobre as suspeitas do MP com relação à sua prestação de contas de campanha.

## CAMPANHA

### MPE pede aprovação das contas de Lagartão

A Comissão de Análise de Contas Eleitorais do Tribunal Regional Eleitoral do Rio Grande do Norte (TRE/RN) se manifestou pela aprovação da prestação de contas do deputado federal eleito Evandro Gonçalves (PL), o Sargento Gonçalves, nesta quarta-feira (16).

Conforme o órgão, foram identificadas poucas falhas nos documentos apresentados pelo futuro parlamentar, que não têm poder de interferir na regularidade das contas, baseado no artigo 74 da Resolução 23.607/2019 do Tribunal Superior Eleitoral (TSE).

Conforme o parecer da Comissão, o Sargento Gonçalves deve apresentar nota fiscal, no valor de R\$ 618,78, não localizada por esta unidade técnica e efetuar a transferência de R\$ 15,83 em favor da conta “Outros Recursos” do diretório estadual do PL, fazendo a juntada do comprovante nos autos.

Também transferir a diferença havida entre os créditos

contratados e a NFSe localizada, correspondente a R\$ 634,61 (seiscentos e trinta e quatro reais e sessenta e um centavos) para a conta “Outros Recursos” do diretório estadual do PL, fazendo a juntada do comprovante nos autos.

“No caso sub examine, os créditos, que somaram R\$ 5.005,92 (cinco mil, cinco reais e noventa e dois centavos) foram adquiridos com recursos privados, conforme comprova a leitura dos extratos de ID 10847888”, traz o documento.

**Foram identificadas poucas falhas nos documentos apresentados por Sargento Gonçalves**



Lagartão foi eleito deputado federal pelo partido de Bolsonaro

## Artigo

Bosco Afonso



Desde a volta das eleições acontecidas em 1989, que as disputas eleitorais ficaram por conta dos partidos políticos ou de personagens que se destacaram utilizando-se do marketing pessoal, a exemplo de Fernando Collor de Melo.

A chamada esquerda, capitaneada pelo Partido dos Trabalhadores (PT) foi se fortalecendo durante as três eleições consecutivas em que o seu líder maior, Luiz Inácio Lula da Silva fora derrotado por Collor e duas vezes por Fernando Henrique Cardoso, mas que com persistência se tornou vitorioso e presidente da República em 2002 ao derrotar o ex-ministro da saúde, José Serra.

Por quase 15 anos no poder, o PT, sempre a estrela maior do esquerdismo, experimentou a sua imersão no segundo mandato de Lula quando o envolvimento no escândalo do mensalão, com as prisões dos coadjuvantes Roberto Jefferson, José

Dirceu e José Genuíno, quase comprometeu a eleição de Dilma Rousseff.

Como sempre seus adversários afirmavam que o PT “não tinha projeto de governo; sempre teve projeto de poder”. O Partido dos Trabalhadores voltou a se envolver em escândalos por desvio de dinheiro público e a “Lava-Jato”, nascida e criada no Ministério Público e no Judiciário de Curitiba, surgiu para interromper o ciclo da esquerda no Brasil, sem ainda protagonistas da direita.

Um desconhecido deputado federal, posteriormente conhecido por seu estilo extremista, surgiu no cenário político brasileiro e, graças a uma facada sofrida que também o levou a se afastar dos debates promovidos pelos canais de televisão, se tornou vítima e assim alavancou a sua predileção junto ao eleitorado sendo alçado à presidência da República Federativa do Brasil.

## A DISPUTA CONTINUA

O então desconhecido se chamava Jair Messias Bolsonaro, que só parcela do eleitorado carioca o conhecia e que os brasileiros passaram a conhecer muito mais pela sua verborragia do que mesmo pelos seus feitos governamentais que ficaram escondidos graças às desavenças com veículos de comunicação.

Bolsonaro adotou o seu estilo extremista, indo de encontro frontal a tudo o que o Partido dos Trabalhadores (PT) e a esquerda pregavam, inclusive chegando a contrariar recomendações da ciência, como foi o caso da vacina contra a Covid-19.

E foi com esse mesmo estilo que o presidente Bolsonaro desafiou ministros do Tribunal Superior Eleitoral (TSE) e do Superior Tribunal Federal (STF) e por ser militar, mesmo da reserva, assustou a todos com o seu extremismo o que fez, certamente, com que membros da Corte Superior optas-

sem por “desenterrar” o processo contra o maior líder da esquerda, Lula, a quem perdoaram todos os atos até então conhecidos como corruptos, mas que ressuscitariam o único capaz de derrotar o Jair nas urnas.

Exatamente como o previsto, Lula ganhou a eleição por menos de 2 pontos percentuais, e com quase 11,00% a menos do que obteve na eleição de 2002, fazendo a esquerda retornar ao poder, mas fez surgir a chamada direita, agora fortalecida com Bolsonaro e seus seguidores, e que certamente não dará trégua ao novo governo.

A disputa continua, mas não sabemos quem serão os próximos protagonistas em 2026.

\*Jornalista - Diretor Executivo do Diário do RN

# MPE encontra irregularidades em prestação de contas de Fátima Bezerra

Procurador Rodrigo Telles cobra explicações da campanha da governadora para pagamentos de prestação de serviço

ALESSANDRA BERNARDO  
ALEBERNARDO1982@GMAIL.COM

O Ministério Público Eleitoral (MPE) detectou irregularidades e inconsistências na prestação de contas de campanha da governadora Fátima Bezerra (PT), reeleita com quase 60% dos votos válidos no último dia 30. Entre estas, foram detectados dez casos de potencial irregularidade referente a empresas fornecedoras de bens e serviços de campanha com número reduzido de empregado e três casos de empresas que possuem sócios que estão filiados a partidos políticos, conforme a decisão assinada pelo procurador regional eleitoral Rodrigo Telles.

No caso das dez empresas com número reduzido de empregados, o que indicaria falta de capacidade operacional, os dados foram encontrados por meio da ferramenta de consolidação e busca de dados, criado pelo Mi-



Governadora Fátima Bezerra terá que responder ao MP Eleitoral

nistério Público Federal, a Sisconta Eleitoral 2022, que cruza os dados de despesas e receitas disponibilizados no Sistema DivulgaCandContas1 e de sistemas de órgãos e/ou instituições públicas

que detenham informações dos doadores e/ou fornecedores de serviços de campanha eleitoral.

As condutas listadas nas tipologias do Sisconta podem resultar em representação por captação e



Procurador Rodrigo Telles intimou Fátima a prestar esclarecimentos

gastos ilícitos de recursos eleitorais; de ação de investigação judicial eleitoral, de ação de impugnação de mandato eletivo e, penalmente, na investigação de possíveis falsidade ideológica eleito-

ral e apropriação de valores destinados ao financiamento eleitoral, em proveito próprio ou alheio, por ação direta do candidato ou por interposta pessoa.

Outras três empresas foram

listadas como empresas fornecedoras de bens e serviços de campanha, que possuem sócios que estejam filiados a partidos políticos. A empresa Marcos Paulo e Cleber Mendes, contratada por 100 mil, possui um sócio filiado ao partido Republicanos; a Gráfica Editora Completa LTDA, contratada por R\$ 831,2 mil e com sócio filiado ao Democracia Cristã e a Foco Publicidade e Marketing LTDA, contratada por R\$ 190 mil, com sócio filiado ao União Brasil.

Outra irregularidade constatada pelo MPE envolve os serviços de contabilidade prestados pela PJ Contábil LTDA prestados à campanha da governadora reeleita. Conforme o MPE, o contrato apresenta o termo final em 1º de novembro, ou seja, um mês após a realização das eleições, o que representaria irregularidade, inclusive sujeita à devolução dos recursos públicos durante o período indevido.

## Gestora contratou escritório de advogado empossado como juiz

A governadora Fátima Bezerra contratou para sua campanha, pelo valor de R\$ 710 mil, o escritório de advocacia Castro, Smith, Duarte e Rocha Advogados, que tem como sócio o jurista Marcello Rocha Lopes, juiz suplente do Tribunal Regional Eleitoral do Rio Grande do Norte (TRE/RN) reconduzido ao cargo no último dia 8, para o biênio 2023-2024 pelo presidente da República, Jair Bolsonaro (PL). Ele já estava no cargo desde 2020 como suplente do juiz da Corte Eleitoral Fernando Jales e já

foi assessor do Tribunal de Justiça do Rio Grande do Norte (TJ-RN).

“Já os gastos relacionados à prestação de serviços advocatícios, equivalentes ao montante de R\$ 710 mil, também merecem maiores esclarecimentos não somente diante do seu elevado valor, mas também no que diz respeito ao seu termo final, pois está prevista no item 1.1 da avença sua vigência “até a diplomação ou a apreciação da prestação de contas”, afirmou Telles, que pediu a intimação da gestora

Consulta Quadro de Sócios e Administradores - QSA

CNPJ: 16.526.321/0001-64  
NOME EMPRESARIAL: CASTRO, SMITH, DUARTE E ROCHA ADVOGADOS  
CAPITAL SOCIAL: R\$10.000,00 (Dez mil reais)

O Quadro de Sócios e Administradores(QSA) constante da base de dados do Cadastro Nacional da Pessoa Jurídica (CNPJ) é o seguinte:

Nome/Nome Empresarial:	MARCELLO ROCHA LOPES
Qualificação:	52-Sócio com Capital
Nome/Nome Empresarial:	RENATO DUARTE MELO
Qualificação:	49-Sócio-Administrador
Nome/Nome Empresarial:	ANDRE AUGUSTO DE CASTRO
Qualificação:	49-Sócio-Administrador
Nome/Nome Empresarial:	LUIS GUSTAVO ALVES SMITH
Qualificação:	49-Sócio-Administrador

Para informações relativas à participação no QSA, acessar o e-CAC com certificado digital ou comparecer a uma unidade da RFB.

Enviar no dia 16/11/2022 às 18:01 (hora de Brasília)

Governadora Fátima Bezerra pagou mais de R\$ 700 mil ao escritório de advocacia que tem como sócio um juiz do Tribunal Regional Eleitoral

+ POLÍTICA  
**TULIO LEMOS**

@blogtuliolemos  
tuliolemosjornalista@gmail.com  
www.blogtuliolemos.com.br

### GOLPE

A desinformação continua fazendo vítimas. Pessoas que talvez não saibam o significado da ditadura militar na vida de uma nação, vão às ruas pedir socorro às forças armadas em plena democracia. Paradoxo absurdo.

### APOIO

A prefeitura de Natal concedeu toda a estrutura necessária ao protesto golpista do feriado. A STTU, verdadeira fábrica de multas do prefeito Álvaro Dias, deu total apoio ao evento.

### CONFUSÃO

As pessoas precisam entender a diferença entre manifestação de insatisfação ou de cobrança de algum tema, com manifestação que pede que as forças armadas assumam o comando do País. A primeira, é o oxigênio da democracia. A segunda, é golpista

ta e não encontra amparo legal.

### SAÚDE

A questão da fila de pacientes diabéticos que precisam de cirurgia, tem que ser vista de outra forma pelo governo Fátima Bezerra. Deputado Getúlio Rêgo cobra liberação da relação de pacientes e o secretário Cipriano Maia não entrega. O que é que tá havendo?

### CRIME

Chega a ser criminosa essa omissão do Estado em relação à fila das mutilações de pessoas. O secretário Cipriano já deu provas de insensibilidade; Fátima não pode carregar esse peso nas costas.

### ELEIÇÃO

Em silêncio, o deputado Ezequiel Ferreira articula o processo de sua eleição para presidir novamente a Assembleia. Não há ad-

versário; consenso construído na articulação.

### MUDANÇAS

Governadora Fátima Bezerra vai comandar as mudanças para a nova gestão. Espaços abertos para novos aliados, sem prejuízo para os aliados de primeira hora.

### VOTO

Conselheiro relator Gilberto Jales, já proferiu seu voto pela desaprovção das contas do ex-prefeito de Natal, Carlos Eduardo. Voto forte, com argumentos técnicos de difícil reversão no TCE.

### DIFICULDADE

Tarcísio Costa, também conselheiro do TCE, pediu vista do processo e parou a votação. Na volta, segue a votação que abre espaço para a Câmara tornar Carlos Eduardo inelegível por oito anos.

## Sherloquinho

POR TULIO LEMOS

@TULIOEMOS | TULIOEMOSJORNALISTA@GMAIL.COM | WWW.BLOGTULIOEMOS.COM.BR

# Casa do prefeito Álvaro Dias é alvo de diligência investigativa do MP Eleitoral

Prefeito de Natal fez 'doação' do imóvel para a campanha do filho, Adjuto Dias, mas MP quer confirmar titularidade

ALESSANDRA BERNARDO  
ALEBERNARD01982@GMAIL.COM

Cedida para a campanha eleitoral do deputado estadual eleito Adjuto Dias (MDB), o imóvel situada no número 494 da Rua Floriano Peixoto, no bairro de Petrópolis, zona Leste de Natal, é alvo de pedido de diligência da comissão de análise de prestação de contas, nesta quarta-feira (16). O imóvel, de propriedade do prefeito da Capital, Álvaro Dias (PSDB), pai de Adjuto, foi doada para uso da coordenação de campanha ao custo de R\$ 7,5 mil

Conforme o processo da Comissão de Análise de Contas Eleitorais de 2022, do Tribunal Regional Eleitoral do Rio Grande do Norte (TRE/RN), foi solicitado o documento de propriedade (Escritura pública) do imóvel cedido, temporariamente, de forma estimável em dinheiro, declarado na prestação de contas em exame. A entrega da es-



Imóvel é situado em área nobre de Natal e foi cedida para a campanha de Adjuto por R\$ 7,5 mil

critura pública do referido imóvel cumpre o artigo 58 da Resolução 23.607/2019 do Tribunal Superior Eleitoral (TSE).

Além deste, a Comissão solicitou também o documento de propriedade (CRV) de quatro veículos doados temporaria-

mente, de forma estimável em dinheiro, declarados na prestação de contas de Adjuto Dias. Um dos veículos também per-



TRE pediu ainda os documentos dos quatro veículos cedidos

tence ao prefeito Álvaro Dias, também pelo valor de R\$ 7,5 mil. O pedido foi feito após constatação de descumprimen-

to quanto à entrega dos relatórios financeiros de campanha no prazo estabelecido pela legislação eleitoral.

## RN É LÍDER NACIONAL

# Fátima diz na COP27 que transição energética deve promover justiça social

A governadora Fátima Bezerra está participando da COP27, em Sharm el-Sheik, no Egito, a convite do Instituto Alziras (organização sem fins lucrativos com a missão de ampliar e fortalecer a presença de mulheres na política e na gestão pública). Nesta quarta-feira (16), a gestora acompanhou a exposição do presidente eleito Luiz Inácio Lula da Silva, que reafirmou o compromisso da futura gestão com as questões ambientais, proteção da Amazônia, modernização da matriz energética e combate à fome.

Na sequência, Fátima participou do painel "Mudando os Caminhos do Desenvolvimento

para avançar na agenda da transição energética e na mudança do clima", organizado pelo Instituto Alziras, Instituto Clima e Sociedade (iCS), Centro Brasil no Clima (CBC) e outros. Também participaram a deputada federal eleita Marina Silva; a prefeita de Palmas (TO) Cinthia Ribeiro; o professor da UFRJ, Emílio La Rovere e representantes da África do Sul e da Indonésia.

"Nos une a luta pela sustentabilidade, o enfrentamento à degradação do clima, e também a participação das mulheres na administração pública. O RN e o Nordeste têm protagonismo nas energias renováveis e geram



Fátima: "O RN e Nordeste têm protagonismo nas energias renováveis"

70% da produção do setor no país. E o RN é o estado líder no país com 222 parques instalados e geração de sete gigawatts", afirmou a governadora que também destacou que o Rio Grande do Norte se prepara para ampliar a produção, com a instala-

ção de parques eólicos no mar. "Desenvolvemos o projeto para instalação de porto que irá atender às necessidades para instalação de parques offshore. É a chamada indústria verde, que irá produzir, no mar, energia, hidrogênio e amônia verde".

Atualmente, 94% de toda a energia produzida no RN é proveniente de fontes renováveis. E a entrada em operação de mais 44 usinas em construção, e de 73 já contratadas, possibilitará que o Estado atinja a marca de 12 GW de potência instalada até o final de 2025. Isso equivale a 70% da potência instalada de Itaipu, que é a maior hidrelétrica do Brasil.

"Nosso desafio é conciliar a sustentabilidade, fazer a transição justa, que olhe para as pessoas e garanta direitos à dignidade e à cidadania. Na condição de governadora do Estado brasileiro líder na produção de energia renovável, me orgulho de termos as melhores condições solar e de vento para sairmos da base do combustível fóssil - que polui e degrada-, para a energia renovável". A governadora enfatizou que a transição da matriz energética e o enfrentamento às mudanças no clima "devem estar associadas à promoção da cidadania, o que significa trabalho e melhor qualidade de vida para nossa população".



@rodrigomaker  
rodrigomaker@gmail.com

## RODRIGO MAKER



## SÓ UM FAVORZINHO

Mesmo antes de assumir a presidência do Brasil, o ex-presidiário Lula já ativou o sinal de alerta entre os moralistas. O petista recebeu uma carona em um jatinho que pertence ao empresário que foi preso por vários crimes. Lula não aprendeu com o passado. Não existe almoço grátis. Esses favores já renderam um Sítio em Atibaia e um famoso Triplex. A própria lei coíbe esses favores. No Código Penal, em seu art. 317 - Solicitar ou receber, para si ou para outrem, direta ou indiretamente, ainda que fora da função ou antes de assumi-la, mas em razão dela, vantagem indevida, ou aceitar promessa de tal vantagem. A pena para tal é de 2 a 12 anos de prisão. Diante disso, Lula poderia nos fazer um favor voltando para a cadeia.

## OS ANTIDEMOCRÁTICOS

No último feriado da Proclamação da República, alguns manifestantes se somaram aos que estão há 16 dias em frente aos quartéis pedindo socorro às FFAA. Havia idosos com mais de 70 anos. Mulheres, donas de casa e fiéis protetoras de suas proles. Crianças com rosto pintado pedindo um futuro seguro. Porém, na boca do ministro Alexandre, são todos antidemocráticos e oferecem risco à democracia. Sim, oferecem risco. Mas a toda e qualquer tirania.

## PERDEU, MANÉ

A icônica frase proferida pelo ministro Barroso, não é inédita. Geralmente, ouvimos durante uma abordagem criminosa, por meio do assaltante armado. Pode ser um celular, um relógio, uma moto e até um carro. No linguajar da bandidagem é o anúncio que algum bem valioso está sendo tomado à força. Muito parecido com outra frase do Barroso: Eleição não se ganha; se toma. Somos todos Manés.



## MADE IN BRAZIL

Alguns ministros do STF foram aos EUA falar sobre democracia. Pasmem. Ministros que censuram, que demonstram parcialidade e agem de forma ditatorial falando em solo livre e democrático. Com toda a liberdade que o Tio San proporciona, alguns brasileiros foram demonstrar todo o "carinho" por seus nobres tiranos. Foram várias demonstrações de "afeto". Dentre elas, ergueram um rato gigante inflável para homenagear nossos togados. Brasileiro é brasileiro em qualquer lugar. A criatividade e realismo beiram o óbvio e denotativo. Há já ratoeiras.

rnmaisvacina.com.br

# Vaccine-se. Quanto mais doses, melhor.

Fique atento às doses de reforço  
e complete seu esquema vacinal  
contra a Covid.



## QUEM DEVE TOMAR:

Se você tomou a vacina contra a Covid há mais de 4 meses, volte ao posto de saúde mais próximo e tome a dose de reforço. Estar com a dose em dia protege você e reduz o contágio.

**Vaccine-se contra a Covid:  
quanto mais doses, melhor.**

- 2ª Dose: Todos acima de 03 anos;
- 3ª Dose: Todos entre 12 e 17 anos;
- 4ª Dose: Todos acima de 18 anos.

Imunossuprimidos  
devem tomar a 5ª Dose.



**RIO GRANDE  
DO NORTE**  
GOVERNO DO ESTADO

# Omissão da secretaria de Saúde do RN provoca necrose em pacientes

Homem peregrinou por dois hospitais regionais no interior e, com a demora, ferida agravou e pé está comprometido

Após o encerramento das atividades do Hospital Dr. Ruy Pereira e a transferência e adequação para o Hospital Central Coronel Pedro Germano, na tentativa de suprir a demanda de remoções cirúrgicas, em 2022, a unidade ainda não é capaz de suprir a alta procura pelos atendimentos de amputações. Em uma fila de 150 pacientes antes da transição dos hospitais, o Estado abriu 30 novas vagas no Hospital da Polícia, que, ainda assim, mantém a superlotação na busca pela especialidade em amputações.

Um paciente, de Lucrecia, foi internado no Hospital Regional de Pau dos Ferros. Após a falta de exames da especialidade, foi transferido para o Hospital da

PM - atual referência em amputações e atendimento para pacientes diabéticos, após o encerramento do Ruy Pereira. Porém, com a falta de leitos disponíveis, o paciente retornou para Pau dos Ferros. Antes a remoção era apenas o dedo do pé direito, mas o retorno ao hospital de Pau dos Ferros complicou ainda mais a lesão, pois a longa espera que se alastra há meses para o atendimento, ampliou o problema da remoção do dedo e comprometeu pelo menos 1/3 da perna, e ele segue aguardando regulação do hospital para vir à Natal.

Na regulação desses atendimentos, não há uma resposta concreta de quantos pacientes esperam pelo atendimento. A falta de disponibilidade de exa-

mes no hospital regional comprometeu a obstrução arterial na perna do paciente. A recomendação médica à família foi para que buscassem a Defensoria Pública do Estado para acelerar a regulação para que o quadro clínico do paciente não resultasse em seu falecimento.

O médico e deputado Getúlio Rego denuncia a falta de transparência a respeito das filas de regulamentações. "O Estado informou que são 200 pacientes nas filas, mas são bem mais de 700 pacientes em todo o RN".

Um membro da família de Severina Machado, 72 anos, que não quis se identificar, relatou que sua avó em 2019 ainda teve o atendimento na unidade Ruy Pereira, a remoção do dedo di-

reito dela não teve nenhuma assistência psicológica ou social, nem para a família e nem mesmo para a paciente, que com a idade avançada, sofreu um impacto psicológico muito forte e isso comprometeu a saúde mental dela. No ano de 2020, já na transição Ruy Pereira para o Hospital da PM, a alta demanda e superlotação não conseguiu salvar sua avó, que precisou amputar a perna desta vez, pois toda a circulação sanguínea tinha sido afetada por uma "topada", simples, mas que para um pé de um paciente diabético, pode ser fatal. O Hospital da Polícia ligou meses após o falecimento da idosa para marcar a remoção cirúrgica, mas já era tarde demais para ela.



Lesão inicial afetava apenas um dedo e hoje, já toma conta de parte do pé

## PROTAGONISMO

# A atuação feminina nos espaços de energias e tecnologia

A representatividade feminina em espaços ocupados em sua maioria por homens é extremamente relevante e é sob essa perspectiva de inclusão, que o SENAI-RN e a agência alemã GIZ, dentro de uma colaboração entre Brasil e Alemanha, promovem ações em Natal para ampliar o protagonismo feminino na área de energia. Com as ações ofertadas, um público maior pode dar seguimento ao ideal de que "lugar de mulher é onde ela quiser".

A série de eventos envolve palestras, cursos e debates com mulheres que atuam no mercado de energia e estudantes de escolas públicas e federais, num espaço destinado a diálogos e trocas de experiências na área. Atualmente, segundo a Agência Internacional para as Energias Renováveis (Irena), as mulheres ocupam apenas 32% dos empregos relacionados às energias renováveis no mundo, setor que terá expansão de até 42 milhões de empregos em escala global até 2050.

Amora Vieira, assessora de Mercado e Projetos do SENAI-RN destaca a importância de agregar o público feminino. "O primeiro ponto é fazer com que elas percebam que é uma das possibilidades, seguir uma carreira técnica ou tecnológica. Considerando o contexto econômico aqui do Estado em energias renováveis, tem impulsionado o surgimento de vagas de trabalho e para isso, elas precisam estar preparadas com algum tipo de qualificação no currículo para potencializar a inserção delas."

Caroline Dutra, Assessora Técnica em Energia da GIZ, relata que nesse cenário que chamam de transição energética, há uma migração de energia das fontes mais poluentes baseadas no petróleo para as energias limpas, tendo uma ampliação nas energias solares e eólicas, há um cenário de grandes oportunidades de emprego. "Precisamos de um setor elétrico com diversidade de pensamento, de ideias, para que possa-



Ação visa ampliar o protagonismo feminino em uma área dominada tradicionalmente por homens

mos ter um cenário mais inovador, mais criativo e sustentável, pessoas diferentes fazem as empresas terem resultados diferentes".

O incentivo também precisa começar dentro das casas, de mulher para mulher, com a iniciativa, pode-se aumentar o debate sobre energias limpas, inovações do mercado e oportunidades. Com uma gama de opções e debates com mulheres que vivenciam essas carreiras, tirar dúvidas, conhecer mais sobre o tema e explorar esse mercado em ascensão é um grande diferencial.

Na última quinta-feira (10), quarenta meninas de escolas públicas de Natal se reuniram no Centro de Tecnologias do Gás e Energias Renováveis (CTGAS-ER), do SENAI-RN para debater sobre inovações da área, troca de experiências e também puderam levar à prática o que aprenderam com a iniciativa. Bolsas de estudo em cursos técnicos foram incluídos no encerramento, para que os caminhos da oportunidade sejam abertos de maneira eficaz, unindo teoria e prática.

A iniciativa, chamada Meni-

nas em Ação, faz parte da Ação Coletiva Interligadas, lançada em 2022 no Brasil e realizada, de forma pioneira no país, no CTGAS.

O Interligadas é uma iniciativa da Rede de Mulheres na Energia Solar (MESol), em colaboração com o Projeto Profissionais do Futuro - desenvolvido pelo Ministério da Educação (MEC) e a Cooperação Brasil-Alemanha para o Desenvolvimento Sustentável, por meio da agência alemã GIZ.

O público era composto por estudantes na faixa dos 16 anos, semeando a importância da par-

ticipação feminina nesses espaços e investindo em educação, inovação e tecnologias para que exista de fato, uma inserção dessas meninas.

Uma das metas estabelecidas pelo Interligadas é, até o final de 2023, elevar de 7% para 20% o número de mulheres egressas em cursos de formação profissional técnica nos SENAI's do país e nos Institutos Federais de Educação, Ciência e Tecnologia (IFs).

Bolsas de apoio para cursos técnicos no SENAI-RN e certificados estavam inclusos na programação. Os debates sobre como as mulheres estão em ascensão de energia solar, sobre a participação feminina e a educação sendo aliada desses novos caminhos e setor em crescimento no Estado, garantiram ótimos diálogos com mulheres que trabalham na área e compartilharam de suas experiências. Mostrando assim, que todas as meninas podem e devem ocupar espaços de inovações e tecnologias.

## \* Artigo

Carlos Emerenciano



Mal saiu o resultado das urnas, anunciando Luís Inácio Lula da Silva como presidente da República eleito, irromperam Brasil afora palavras preconceituosas contra o Nordeste e o seu povo.

Esse preconceito já havia se revelado ao final do 1º turno das eleições e, infelizmente, não se trata de nenhuma novidade. Eu mesmo pude sentir isso de uma forma dolorosa. Estava em Natal e a minha mulher e os meus dois filhos em Brasília. Logo que saiu o resultado, alguns vizinhos profiraram xingamentos de suas janelas e um deles chegou a gritar "morte aos nordestinos". Liz, a minha filha de 7 anos, ficou bastante assustada e me pediu: "pai, volte logo".

O preconceito, a indiferença, o racismo, a crueldade são elementos visíveis na nossa sociedade e não podemos mais escondê-los ou disfarçá-los. Todos eles, sem dúvida, misturados a uma grande dose de ignorância e (por que não dizer?) de burrice.

Burrice que foi revelada por um prefeito bol-

sonarista de Minas Gerais que bradou diante da vitória de Lula: "o Nordeste deveria ser separado do restante do Brasil!". Ora, Lula venceu a eleição no seu estado. Por margem apertada, apenas 0,4% dos votos válidos e cerca de 50 mil votos, mas venceu. Revertendo uma vitória que Bolsonaro alcançou em 2018 em Minas Gerais por 1,7 milhão de votos contra Fernando Haddad. Talvez, se o prefeito preconceituoso fosse um leitor de Guimarães Rosa, pudesse entender mais o sentimento do sertão profundo e do seu povo.

Em São Paulo, onde Bolsonaro venceu, constatou-se também uma mudança no humor do eleitor. Não houve mais a lavada que ocorreu em 2018, quando a diferença em prol do então vencedor foi superior a 8 milhões de votos e a 35%. Lula perdeu no estado por cerca de 10% e 2,7 milhões de votos. Na capital, Lula venceu bem por quase 500 mil votos de maioria, resultado bem diferente do de 2018, quando a capital paulista deu uma vitória a Bolsonaro superior a 1 milhão de votos.

## VÁRIOS BRASIS, UM SÓ POVO

A "Pauliceia Desvairada", 100 anos após o evento da Semana de Arte Moderna, deu um sinal que queria se desvincular do atual governo. Sopro de mudança.

No Rio Grande do Sul, ocorreu algo semelhante. A maioria de Bolsonaro no estado se estreitou em relação ao que as urnas apontaram em 2018 e Lula venceu na capital Porto Alegre por 7% e quase 60 mil votos, me fazendo lembrar de uma música de Kleiton e Kledir: "Deu pra ti/ Baixo astral/ Vou pra Porto Alegre/tchau...". "O Tempo e o vento" se transformam.

Ou seja, apesar da imensa vantagem que Lula obteve no Nordeste, o que realmente garantiu a sua vitória foi o seu avanço nas outras regiões. Em 2018, Haddad obteve 69,7% dos votos válidos do Nordeste no 2º turno, o que não o impediu de ser derrotado. Agora, Lula obteve no Nordeste percentual praticamente semelhante, 69,3%. Em contrapartida, ele avançou no Sul de 31,7% para 38,2%; no Centro-Oeste de 33,5% para 39,8%; e

no Sudeste, maior colégio eleitoral regional, avançou mais de 10%, de 33,5% para 45,7%.

Tudo isso, contudo, nos serve apenas como leitura do quadro político-eleitoral. Para entender melhor os movimentos do eleitorado, costuma-se dividi-lo por região, gênero, renda, raça, instrução ou religião. O voto de cada eleitor, rico ou pobre, jovem ou velho, homem ou mulher, cis ou trans, nordestino ou sudestino, branco, preto, pardo, indígena ou amarelo, vale o mesmo.

Somos todos brasileiros, incluindo aqueles que estão na frente dos quartéis pedindo golpe de estado. Afinal, somos um povo grandioso que abriga em si várias contradições, desigualdades e feridas mal curadas. Como compôs Caetano Veloso, em "Dom de iludir", interpretada primorosamente pela voz eterna de Gal Costa: "cada um sabe a dor e a delícia de ser o que é".

\*Arquiteto e advogado



“ O importante não é vencer todos os dias, mas lutar sempre ”

Waldemar Valle Martins

## HILNETH CORREIA FESTEJA 5.5 DE COLUNISMO SOCIAL

Uma noite especial para celebrar o talento de quem usa as palavras para divulgar os melhores eventos e as personalidades de maior destaque do Rio Grande do Norte. Foi assim com a festa Histórias e Estórias, realizada no Salar Bela Vista, na Cidade Alta, no dia 11.11.2022, para comemorar os 55 anos de jornalismo de Hilneth Correia.

Entre os convidados, empresários, médicos, políticos, jornalistas, artistas, todos amigos que Hilneth conquistou durante sua trajetória como colunista social. Destaque para o filho amado da anfitriã, Rafael Correia, que veio direto de Brasília para prestigiar a mãe.

Para servir os convidados, uma deliciosa mesa de buffet com deli-

cias de Fátima Barros, Sônia e Milvia, Adriana Rocha, Versailles, Platt for You, Petisqueira, Oficina Culinária, Renata Motta e a mesa da Nacre, projeto de coração do evento, feito por Luciano Almeida do Olimpo, além da decoração floral das mesas de Sheilla Sales, cerimonial de Daliana Peres e luz de Helisom e o som de Beto.

VEJA ABAIXO OS CLICKS DOS MELHORES MOMENTOS DESSA NOITE INESQUECÍVEL

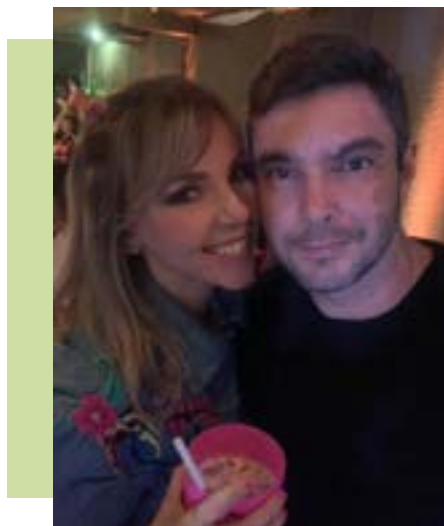

### ANIVERSÁRIO DE CLARISSA DANTAS

Quem está de idade nova nesta quinta-feira é a belíssima Clarissa Dantas. Recebe os parabéns da coluna e também do marido Donnie Santos e dos filhos João e Clarinha.



### HOTEL MAJESTIC AGORA FAZ PARTE DO WORLD HOTELS

O Hotel Majestic (de Natal) anunciou que agora faz parte do portfólio do WorldHotels™, no Brasil. Esse portfólio seleciona cuidadosamente os hotéis com bela ambientação e serviços de primeira classe, para uma experiência memorável em alguns dos melhores locais do mundo.

Além da bela decoração, outro ponto forte do Hotel Majestic é sua gastronomia, já que abriga o “La Brasserie de La Mer”, restaurante francês comandado pelo renomado chef Erick Jacquin. Além do restaurante, o chef assina todo o menu do hotel como café da manhã, bar e eventos.

De acordo com o Sr. Abdon Gosson, proprietário do hotel, “Estamos muito felizes em entrar para a WorldHotels, por fazer parte de um portfólio cuidadosamente selecionado, uma vez que o novo luxo tem conquistado cada vez mais pessoas, que buscam experiências únicas”.

Outros hotéis que fazem parte da WorldHotels™ Elite Collection são The Kimberly Hotel (Nova York), o Eden Roc Miami Beach (Miami) e o Courthouse Hotel (Londres).



FOTOS: REPRODUÇÃO

Presidente José Vanildo, o pesquisador Marcos Trindade e o ex-atleta Carlos Mota acreditam no potencial do futebol brasileiro

# Futebolistas do RN apostam no hexa

Dirigentes, técnicos, ex-atletas e pesquisadores estão confiantes na conquista da Copa do Mundo pela Seleção Brasileira

Faltando três dias para a Copa do Mundo do Catar, o Diário do RN foi ouvir as opiniões e os palpites dos futebolistas norte-rio-grandenses sobre as seleções favoritas ao título. Os entrevistados foram unânimes na conquista do hexa pelo Brasil, mas também alertaram da possibilidade de seleções tradicionais como Argenti-

na, França, Inglaterra e Alemanha atrapalharem o sonho brasileiro.

O presidente da Federação Norte-rio-grandense de Futebol (FNF), José Vanildo, acredita que o Brasil está habilitado ao hexa por conta das conquistas da seleção e dos clubes na América do Sul. "Continuo acreditando no futebol brasileiro. Com todas as conquis-

tas em nosso continente pela seleção nacional e também pelos clubes, estamos sim habilitados para a conquista do mundial. Lembrando é claro das tradicionais seleções da Argentina, Alemanha e da França como fortes adversárias do Brasil", disse o dirigente.

Para o pesquisador Marcos Trindade, a tradição e o clima no

Catar favorecem a seleção. "Esperava Gabigol e Firmino na relação. Não contava com as presenças de Martinelli e Dani Alves. O técnico Tite, sempre dizia, quando havia troca de treinador na Seleção, que ele se preparava muito e não tinha chance. Agora, ele fez o mesmo com os jogadores. No entanto, tem um detalhe que se deve le-

var em consideração para o Brasil trazer o hexa: o local do evento pode favorecer, o clima, a adaptação e claro a tradição da Canarinho. Aposto que o Brasil será campeão", cravou o pesquisador.

O ex-zagueiro e agora técnico Carlos Mota está confiante no poder ofensivo da seleção e faz um alerta para com o time da In-

glaterra. "O Brasil do meio para a frente é muito forte, temos um grande poder ofensivo e acredito no hexa. Mas não será fácil, Argentina, Alemanha e França estão bem preparadas e destaco ainda a Inglaterra, uma seleção perigosa, pois dos 26 jogadores convocados, 25 estavam jogando a concorrida Premier League", comentou.



Treinadores Diá e Didi Duarte analisaram positivamente a convocação dos atletas e a forma de jogar da Seleção Brasileira

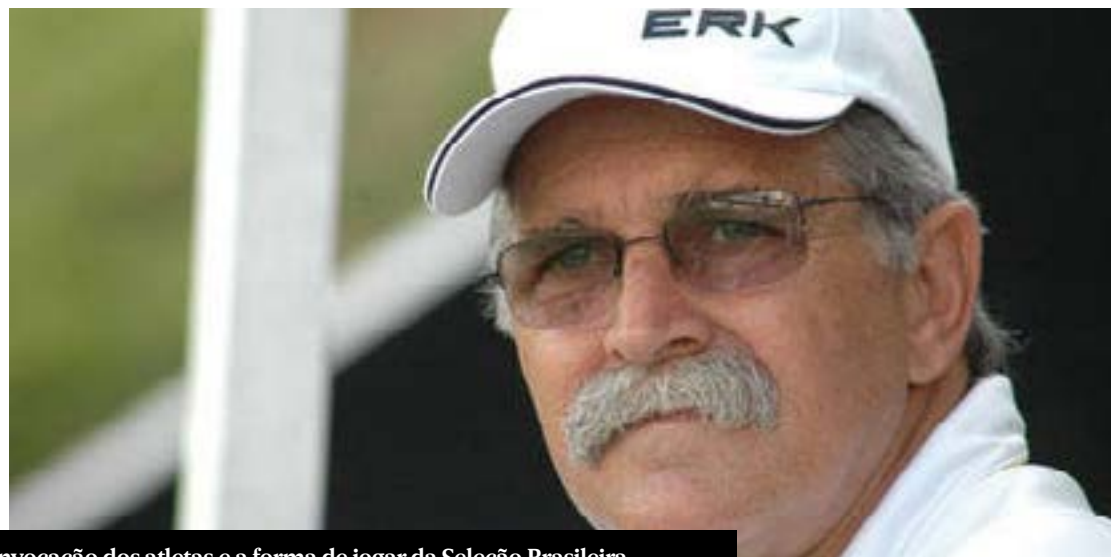

## Francisco de Assis Diá e Didi Duarte confiam no trabalho do técnico Tite

O Diário do RN também escutou os treinadores Francisco de Assis Diá e Didi Duarte e os dois são unânimes quando o assunto é plantel e filosofia de trabalho do técnico Tite. "A seleção brasileira tem um elenco muito forte e mu-

lho e está com um grupo muito bom, transformando o Brasil numa das seleções favoritas ao título", disse Diá.

Para Didi Duarte, Tite conseguiu trazer para o Brasil o futebol coletivo. "Estou gostando mu-

lho e está com um grupo muito bom, transformando o Brasil numa das seleções favoritas ao título", disse Diá.

lho e está com um grupo muito bom, transformando o Brasil numa das seleções favoritas ao título", disse Diá.

lho e está com um grupo muito bom, transformando o Brasil numa das seleções favoritas ao título", disse Diá.

lho e está com um grupo muito bom, transformando o Brasil numa das seleções favoritas ao título", disse Diá.

lho e está com um grupo muito bom, transformando o Brasil numa das seleções favoritas ao título", disse Diá.

+ ESPORTES  
**TAÍS VIVIANE**  
@taisvivianeGN  
Email: taisvivianegn@gmail.com



ISABEL SALGADO

O vôlei brasileiro está de luto por Isabel Salgado. A ex-atleta de 62 anos faleceu ontem, quarta-feira. Ela estava internada para tratar de uma síndrome aguda respiratória do adulto (SARA). Carioca, ela foi revelada pelo Flamengo e em 1980 se tornou a primeira brasileira a jogar por um time europeu quando se transferiu para a equipe italiana do Modena. Representou a seleção brasileira em duas Olimpíadas (1980 e 1984). Quando se aposentou das quadras foi para a areia e ajudou a popularizar o vôlei de praia aqui no país. Em 1994, ganhou uma etapa do Circuito Mundial, em Miami, ao lado de Roseli. Isabel teve cinco filhos e três deles seguiram carreira no vôlei de praia: Maria Clara Solberg, Carol Solberg e Pedro Solberg.

### DEVOLTA

O Alecrim está de volta à primeira divisão do Campeonato Estadual. Foi mais sofrido que o necessário, já que o Verdão chegou a ter uma vantagem bastante considerável, mas três tropeços no segundo turno deixaram tudo para a última rodada. Com a vantagem no saldo de gols, o Alecrim só precisava vencer e assim foi. O periquito derrotou o Mossoró por 1 a 0. O Laguna que era o segundo colocado e candidato ao título, também venceu, terminou empatado em pontos com o Alecrim (26), mas a equipe estreante não conseguiu tirar os 10 gols de vantagem no saldo que o Verdão tinha.

### SEGUNDA DIVISÃO

O balanço da segunda divisão do Campeonato Estadual é bastante positivo em termos de futebol apresentado. A competição ofereceu jogos interessantes e uma disputa acirrada até a última rodada, com quatro equipes chegando com possibilidades matemáticas de título. A mudança para o formato de pontos corridos se mostrou um grande acerto. Quem sabe no futuro possamos ter mais equipes participando e mais de um time conquistando o acesso.

### COPA DO MUNDO

Na reta final da preparação para a Copa do Mundo, a seleção brasileira realizou o terceiro treino em Turim, onde está hospedada até sábado, quando deve viajar para o Qatar. O zagueiro Marquinhos foi uma das novidades e treinou com bola, já o susto ficou por conta do meia Bruno Guimarães, que tomou uma pancada e mancou por um tempo, mas conseguiu terminar o treino.

### SELEÇÃO FEMININA

A seleção brasileira feminina venceu o Canadá, ontem, por 2 a 1. Bia Zaneratto e Ana Vitória marcaram para o Brasil, enquanto Lawrence descontou para as visitantes. Esse foi o último compromisso da seleção feminina em 2022 que só voltará a campo em fevereiro de 2023. Neste ano, foram 19 jogos com 12 vitórias, 3 empates e 4 derrotas. O principal ponto de evolução da seleção neste período foi a efetivação de peças como Ary Borges, Tainara, Antônia, Kerolin, Geysa e Lorena, além de outros bons nomes que surgiram e devem integrar a seleção nesse ciclo de renovação que talvez não dê frutos imediatamente, mas que no futuro podem trazer alegrias.

